

'In de hele stad kinderen en alle andere bewoners met een aantrekkelijke speelomgeving in de buurt uitnodigen om meer actief te bewegen, ontdekken en ontmoeten.'

## Uitgangspunten voor een beweegvriendelijke stad:

De uitgangspunten voor een beweegvriendelijke stad zijn opgesteld aan de hand van het beleidskader 'Natuurlijk Buiten Spelen' uit 2017. De uitgangspunten richten zich op de formele speel- en sportvoorzieningen in de gemeente, maar ook op de openbare ruimte als geheel.



### 1 Centrale speel- en sportplekken

In elke buurt zijn goede, centrale speel- en sportvoorzieningen aanwezig, die zijn ingericht voor een brede doelgroep. Kinderen, jongeren en volwassenen voelen zich thuis op een centrale plek en hebben de mogelijkheid om samen te spelen of sporten. Ontmoeting tussen alle bewoners wordt gestimuleerd. Het motto is: liever minder, goede voorzieningen, dan veel net-niet voorzieningen. Kwaliteit boven kwantiteit.



### 2 Diversiteit van het speel- en sportaanbod verbreden

Door te variëren in het speel- en sportaanbod per buurt ontstaat een rijk aanbod. Kinderen worden hiermee gestimuleerd meer hun eigen spel te bedenken en spelen. In samenhang met de centrale voorzieningen ontstaat ruimte voor een alternatieve inrichting op de kleine aanvullende speelplekken. Op deze locaties worden de speeltoestellen niet meer vervangen. De plek wordt met de buurt ingericht als een speelplein of ravotplek (natuurlijk spelen).

Deze diversiteit komt ook terug bij de sportplekken, door het aanbieden van verschillende beweegvormen worden uiteindelijk meer gebruikers bediend.



### 3 Co-creatie

In gemeente Helmond wordt steeds meer uit gegaan van de eigen kracht van de bewoners en de samenwerking met partners in de stad. Iedereen kan iets bijdragen: bijvoorbeeld terreinen openstellen, activiteiten organiseren, toezicht houden of extra belevingswaarde creëren.

Een speciaal beroep wordt gedaan op door de gemeente gesubsidieerde verenigingen en partners om bij het uitwerken van de plannen op wijkniveau mee te denken en te doen; vanuit maatschappelijke betrokkenheid, maar ook omdat het van meerwaarde is voor hun leden en hun vereniging.



### 4 Speel- en beweegroutes

Een goed middel om bewoners te stimuleren meer te bewegen is het faciliteren van functionele en veilige beweegroutes. Fietzers en voetgangers krijgen ruim baan in Helmond, zowel in de buurten als in de groenzones. Dit moet bewoners prikkelen tot diverse vormen van bewegen (blokje om, hond uitlaten, hardloopronde, skaten).

Voortbordurend op deze beweegroutes kunnen speelroutes voor kinderen worden aangelegd. Deze routes verbinden de belangrijkste voorzieningen voor kinderen.



### 5 Voorzieningen en verenigingen

Een deel van de speelvoorzieningen in Helmond zijn niet openbaar toegankelijk, daarom wordt ingezet op samenwerkingen met partijen in de buurt. Bijvoorbeeld het openstellen van schoolpleinen of sportparken, zodat men hier in de eigen tijd kan spelen of sporten.

Verder is er ruimte aanwezig voor initiatieven vanuit de buurt, bijvoorbeeld een tijdelijk speel- of sportinitiatief op een braakliggend terrein of sport (niet in verenigingsverband) in de woonomgeving.



### 6 Bewegen op de stoep en in het groen

De openbare ruimte is bespeelbaar en toegankelijk voor iedereen. Door kleine ingrepen kan de openbare ruimte al een stuk beweegvriendelijker worden gemaakt, bijvoorbeeld door brede speelstoepen.

Daarnaast worden groene en blauwe aders in de stad versterkt. Waardoor kinderen spelenderwijs natuur in de woonomgeving kunnen ontdekken en waardoor bewoners van alle leeftijden worden uitgedaagd om meer buiten te bewegen.

# Uitgangspunten wijkspeelplan Brouwhuis:

Het wijkspeelplan staat aan de basis van de voorgestelde (her)inrichting van de openbare speel- en sportruimte. Dit plan is opgesteld aan de hand van het beleidskader 'Natuurlijk Buiten Spelen' uit 2017, bovenstaande uitgangspunten, een inventarisatieronde langs de speelplekken en gesprekken met betrokken partijen en bewoners uit Brouwhuis.

## Formele speel- en sportplekken in Brouwhuis

### Huidige stand van zaken:

In Brouwhuis is een ruim aanbod van speel- en sportplekken aanwezig. Bij het merendeel van de locaties gaat het om relatief kleine speelplekken met een beperkte speelwaarde. Ongeveer een derde van de locaties is een buurtspeelplek waar kinderen langere tijd kunnen spelen.

Bijna alle speelplekken zijn traditioneel ingericht met speeltoestellen. Door het grote aanbod speelplekken, is ruimte aanwezig om een deel van de locaties aan te wijzen als centrale speelplek en om een ander deel om te vormen. Op deze manier wordt zowel de speelwaarde als de diversiteit van het aanbod vergroot.

In het noorden van Brouwhuis ligt een skatevoorziening bij een jongeren centrum. Dit is een goede voorziening voor jongeren uit de wijken Brouwhuis en Rijpelberg (en andere wijken van Helmond). Naast deze grote sportvoorziening, zijn diverse trapvelden aanwezig in de wijk. Bij de voorziening aan de Rijnlaan is een verhard basketbalveld aanwezig. In de meeste buurten is minimaal één openbare sportvoorziening aanwezig.

## De openbare ruimte en verenigingen in Brouwhuis

### Huidige stand van zaken:

Wijkpark Brouwhuis en de daaraan gekoppelde groenstroken vormen een groenstructuur in de wijk. Positief is dat er ruimte aanwezig is voor kinderen om op avontuur te gaan, echter daagt deze zone momenteel niet uit om in te gaan spelen. Aan de zuid-west kant van Brouwhuis ligt park Kloostereind, een uitloopgebied voor de wijk.

Verspreid door de wijk zijn groenstroken, grasvelden en bosjes aanwezig waar kinderen goed kunnen spelen, bijvoorbeeld het bos aan de Dongestraat of het veldje bij de Zeelenweg. Veel van het openbaar groen is bestemd als uitlaatgebied voor honden, wat geen goede combinatie is met spelende kinderen.

Er zijn vijf basisscholen aanwezig in de wijk, waarvan één boven het spoor ligt. Geen van hen heeft een schoolplein dat openbaar toegankelijk is. In de wijk liggen vier sportverenigingen met sportvelden, geen van de velden zijn openbaar toegankelijk buiten trainingstijd.

Door de wijk ligt een grote beweegroute ontwikkeld door JIBB+, welke vooral volwassenen en ouderen stimuleert om meer in beweging te komen en gebruik te maken van de openbare ruimte. Deze route passeert diverse speelplekken, maar met de huidige vormgeving is de route vooral gericht op bewegen en niet specifiek op spelen.

### Aanbevelingen

#### 1. Centrale speel- en sportplekken

- Centrale locaties (bijvoorbeeld locatie #02, #18, #20 of #25, maar vooral een centrale plek in het Wijkpark) uitdagend inrichten, zodat zowel jong als oud zich langere tijd kan vermaken op deze locaties. De centrale speelplekken hebben een hoge verblijfswaarde, waardoor ontmoeting wordt gestimuleerd tussen zowel de kinderen als de (groot)ouders.
- Per buurt een centrale sportplek (bijvoorbeeld #12, #22 of #31) en per wijk een divers aanbod in sportvoorzieningen voor een brede doelgroep. Op deze manier worden ook volwassenen/ouders gemotiveerd om te sporten.

#### 2. Diversiteit van het speel- en sportaanbod verbreden

- De kleine speelplekken in de verschillende buurten krijgen een impuls door deze om te vormen naar speelpleintjes of ravotplekken (speelplekken zonder speeltoestellen). Bijvoorbeeld locaties #06, #07, #16, #17, #23 en #24.
- De herinrichting van de speel- en sportruimte wordt zoveel mogelijk per buurt opgepakt, de herinrichting van centrale plekken is dan gekoppeld aan het omvormen van de kleine speelplekken.
- Vergroot de diversiteit in het sportaanbod, hierbij is het belangrijk dat vanuit de doelgroep wordt aangegeven wat de wensen en de behoeftes zijn.

#### 3. Co-creatie

- Lever maatwerk per buurt, zodat de omvorming van speelplekken aansluit bij de wensen van om- en aanwonenden. Met name de herinrichting van kleine speelplekken biedt veel ruimte voor initiatieven van bewoners.
- We proberen bestaande initiatieven en ideeën (zoals het schoolplein van De Stroom en naast gelegen speelruimte) aan elkaar te koppelen zodat goede plannen meer kans van slagen hebben. Hiervoor moeten we samen met bewoners zoeken naar een goede vorm.

#### 4. Speel - en beweegroutes

- De bestaande beweegroute kan wellicht worden uitgebreid of vertakt om zo ook andere buurtjes of belangrijke locaties aan elkaar te koppelen en alle bewoners uit te nodigen om in beweging te komen en de auto te laten staan. Ook kan gekeken worden of zo bestaande knelpunten qua oversteken kunnen worden verzacht of beslecht.
- Door middel van speelaanleidingen kan van een beweegroute ook een speelroute worden gemaakt. Dit kan al door kleine ingrepen worden bereikt, zoals het aanbrengen van gekleurde verharding, poefs of obstakels.

#### 5. Voorzieningen en verenigingen

- De scholen in Brouwhuis hebben allemaal een eigen schoolplein. De scholen die midden in de buurt liggen, bieden een mooie kans om vernieuwde openbare speelpleinen te ontwikkelen. Basisschool De Stroom is samen met de buurt aan het oriënteren wat de mogelijkheden zijn voor het schoolplein en de naastgelegen speelruimte.
- Samenwerkingen met de sportverenigingen stimuleren, bijvoorbeeld het openstellen van de sportvelden of het opzetten van een programma zodat de voorzieningen in de wijk nog beter worden benut.

#### 6. Bewegen op de stoep en in het groen

- Brede stoepen en fietspaden door een groene omgeving of langs water maken de openbare ruimte aantrekkelijk, maar geven kinderen ook de mogelijkheid om op straat en in het groen te spelen. Het spelen in het groen vooral stimuleren in het aangrenzende groen van speelplekken, bijvoorbeeld bij locatie #11, #20 of #35.
- Het gebied aan de Dongestraat is al een aantrekkelijk gebied waar kinderen op avontuur gaan. In Wijkpark Brouwhuis is de ruimte al aanwezig, met kleine ingrepen kan het spelen hier verder gestimuleerd worden. Dit kan, centraal gelegen in Brouwhuis, echt dé plek worden waar de wijk komt spelen, recreëren en bewegen.
- Mogelijkheden onderzoeken om park Kloostereind meer te verbinden met de wijk door een verbetering of uitbreiding van wandel-, trim- en fietsroutes vanuit de wijk.

2019

**Impuls speelplek**  
**20 Rijnlaan**



De speelplek wordt uitgebreid tot een uitdagende speelplek voor de buurt met toestellen en natuurlijke speelaanleidingen.

2020

**Herinrichten speelplek**  
**10 Kariboelaan**



Voorgesteld wordt om samen met de bewoners rond plek # 11 nader te kijken naar de gewenste ingreep in deze buurt.

**Herinrichten speelplek**  
**33 Wijkpark Brouwhuis**





Het huidige park heeft veel open grasvelden en enkele verspreide speelvoorzieningen. Voorgesteld wordt om de speelplekken 33 uit te breiden tot uitdagende speelvoorziening voor de hele wijk. Speelplek 32 ligt in een ander gedeelte. Deze plek kan een inrichting krijgen die aanvullend is op en anders dan speelplekken 33.

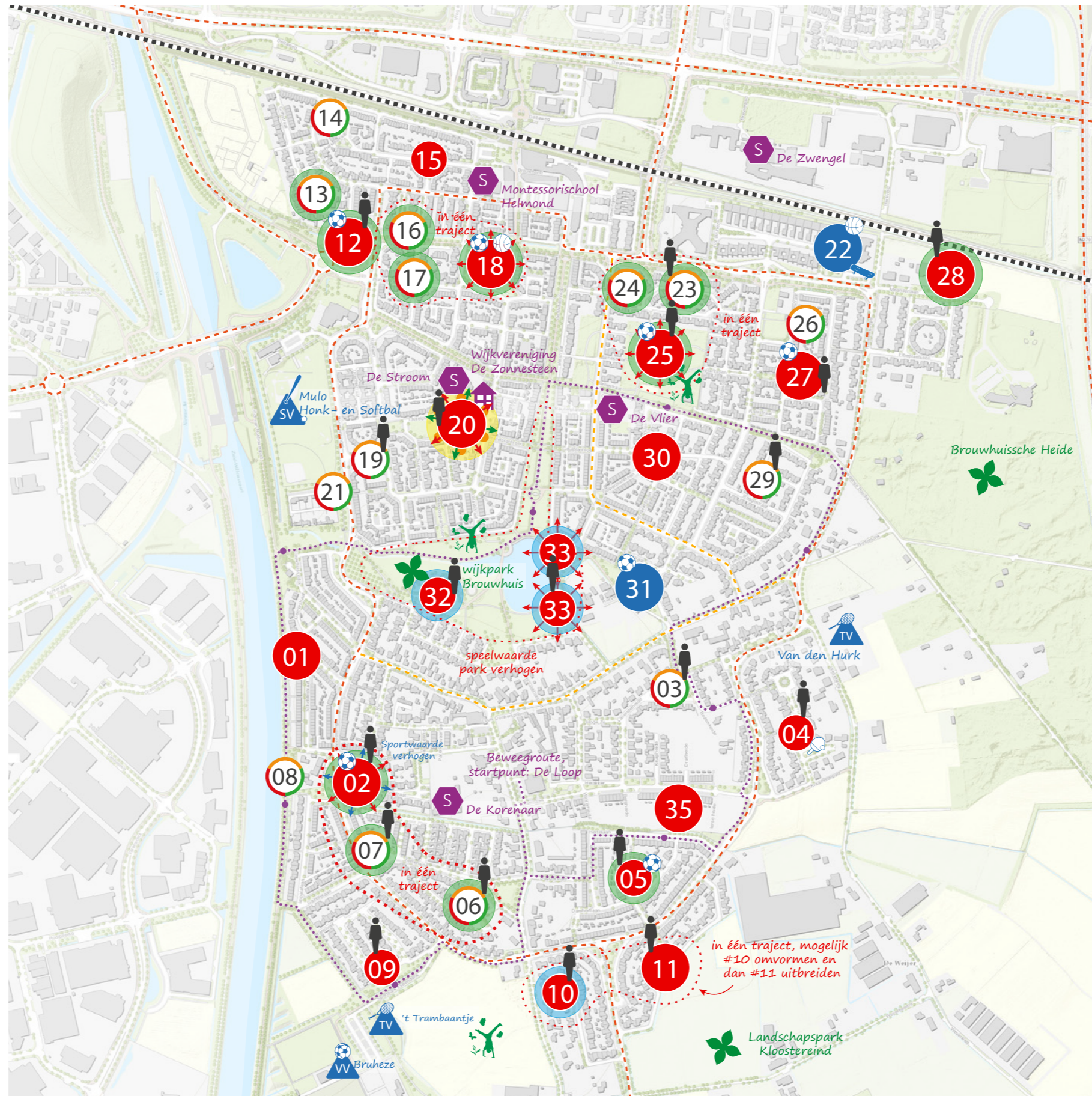

**Legenda**

**Type speel- en beweegruijnte:**

- nr. kleine speelplek
- nr. speelplek voor de buurt
- nr. speelplek voor de hele wijk!
- openbaar schoolplein
- vrije speelruimte in het groen
- beweegroute JIBB+
- voetbal
- basketbal
- nr. sportplek
- tafeltennis
- skaten
- nr. combinatie van speelfuncties
- schoolplein in eigen beheer
- park
- nr. sportclubs

**Overige kaartinformatie**

- drukke weg (barrière)
- - - beperkte barrière
- spoorweg

**Ingrepen uitvoeringsplan:**

**Traditionele speel- of sportplek**

- Wanneer de speelplek toe is aan vervanging wordt deze gelijkwaardig ingericht in overleg met bewoners.
- nr. Speel- en verblijfswaarde van de speelplek verhogen
- nr. Speelplek uitbreiden met sportfuncties
- nr. Speelplek leuker maken door toevoegen natuurlijk spelen (geen toestellen), bijvoorbeeld keien, heuveltjes of boomstammen

**Omvormplek (spelen zonder toestellen)**

- nr. De speeltoestellen worden niet meer vervangen. De speelplek kan worden ingericht met speelaanleidingen, bijvoorbeeld als speelpleintje of natuurlijk spelen in het groen
- Bewonersinitiatief (in ontwikkeling) Zie bijlage voor toelichting
- Ingediende wens van bewoners Zie bijlage voor toelichting

**Indicatie verwachte vervangingen**

- Herinrichting in 2019
- Herinrichting in 2020
- Herinrichting in periode 2021-2023

**Legenda**

**Type speel- en beweegruimte:**

- nr. kleine speelplek
- nr. speelplek voor de buurt
- nr. speelplek voor de hele wijk!
- nr. openbaar schoolplein
- vrije speelruimte in het groen
- beweegroute JIBB+
- voetbal
- basketbal
- nr. sportplek
- tafeltennis
- skaten
- combinatie van speelfuncties
- schoolplein in eigen beheer
- park
- sportclubs

**Overige kaartinformatie**

- drukke weg (barrière)
- beperkte barrière
- spoorweg

**Ingrepen uitvoeringsplan:**

- Traditionele speel- of sportplek**  
Wanneer de speelplek toe is aan vervanging wordt deze gelijkwaardig ingericht in overleg met bewoners.
- nr. Speel- en verblijfswaarde van de speelplek verhogen
- nr. Speelplek uitbreiden met sportfuncties
- nr. Speelplek leuker maken door toevoegen natuurlijk spelen (geen toestellen), bijvoorbeeld keien, heuveltjes of boomstammen
- Omvormplek (spelen zonder toestellen)**  
De speeltoestellen worden niet meer vervangen. De speelplek kan worden ingericht met speelaanleidingen, bijvoorbeeld als speelpleintje of natuurlijk spelen in het groen
- Bewonersinitiatief (in ontwikkeling) Zie bijlage voor toelichting
- Ingediende wens van bewoners Zie bijlage voor toelichting
- Indicatie verwachte vervangingen**
- Herinrichting in 2019
- Herinrichting in 2020
- Herinrichting in periode 2021-2023

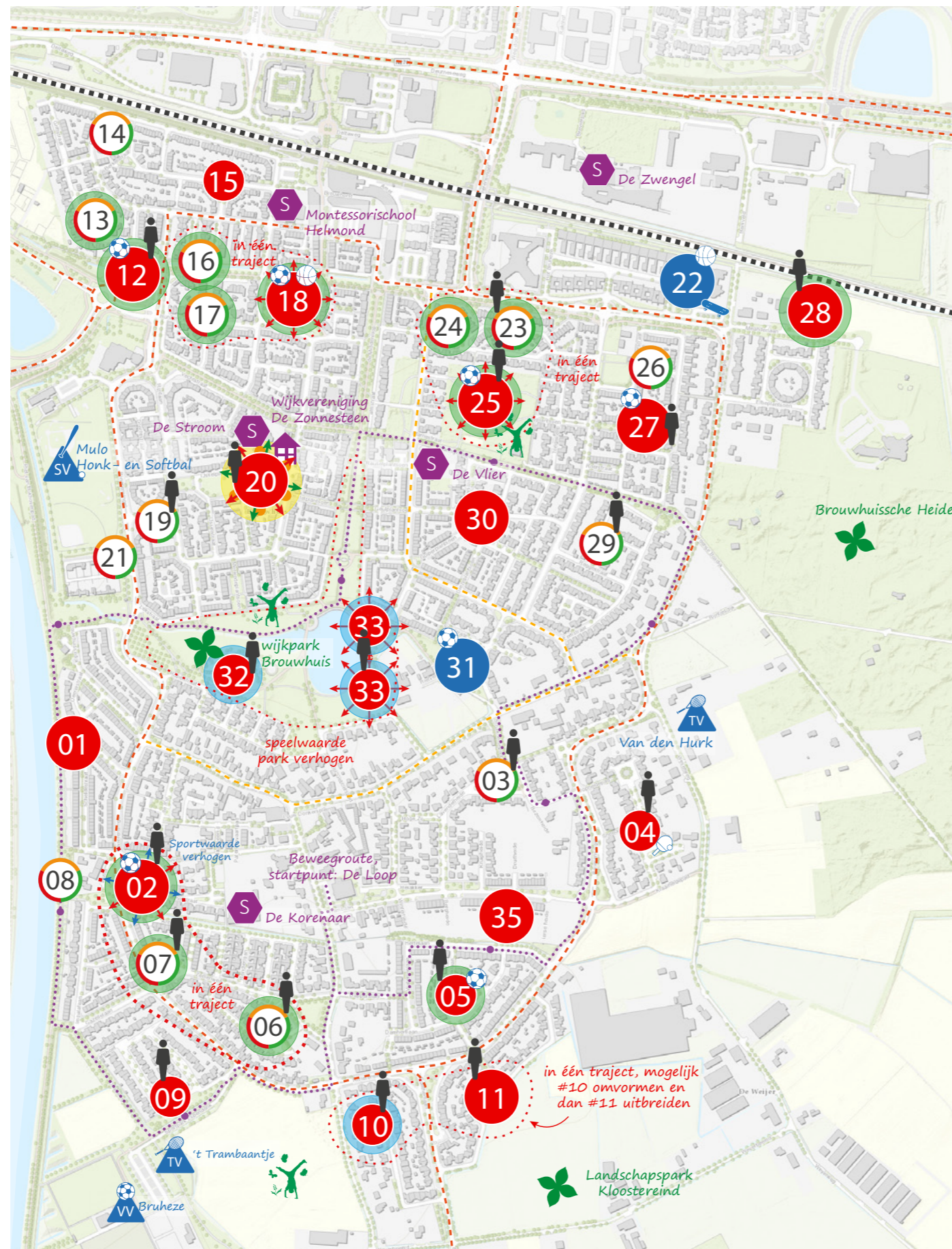

periode 2021- 2023

<p><b>Omvormen/impuls speelplek</b></p> <p><span style="background-color: lightgreen; border-radius: 50%; padding: 2px;">02</span> Rector Heuvelstraat</p> <p>Plek 02 wordt aangepakt in samenhang met 06 en 07. Voorgesteld wordt speelplek 02 uit te breiden tot een volwaardige centrale sport- en speelplek. Plekken 06 en 07 worden dan ingericht als speelplekken zonder toestellen, zoals een ravotplek of een speelpleintje.</p>	<p><span style="background-color: lightgreen; border-radius: 50%; padding: 2px;">06</span> Elandlaan</p>	<p><span style="background-color: lightgreen; border-radius: 50%; padding: 2px;">07</span> Zeelenweg</p>
<p><b>Herinrichten speelplek</b></p> <p><span style="background-color: lightgreen; border-radius: 50%; padding: 2px;">05</span> Reeboklaan</p> <p>Voorgesteld wordt om deze kleine speelplek opnieuw in te richten met toestellen wanneer deze op zijn.</p>	<p><b>Herinrichten speelplek</b></p> <p><span style="background-color: lightgreen; border-radius: 50%; padding: 2px;">12</span> Rijnlaan</p> <p>Voorgesteld wordt om deze kleine speelplek opnieuw in te richten met toestellen wanneer deze op zijn.</p>	<p><b>Omvormen speelplek</b></p> <p><span style="background-color: lightgreen; border-radius: 50%; padding: 2px;">13</span> Griftstraat</p> <p>Voorgesteld wordt om deze locatie bij herinrichting in te richten als speelpleintje.</p>
<p><b>Omvormen/impuls speelplek</b></p> <p><span style="background-color: lightgreen; border-radius: 50%; padding: 2px;">16</span> Rijnlaan</p>	<p><span style="background-color: lightgreen; border-radius: 50%; padding: 2px;">17</span> Hunzestraat</p>	<p><span style="background-color: lightgreen; border-radius: 50%; padding: 2px;">18</span> Rijnlaan</p> <p>De plekken 16, 17 en 18 worden in samenhang opgepakt. Voorgesteld wordt speelplek 18 uit te breiden tot een volwaardige centrale sport- en speelplek. Plekken 16 en 17 worden dan ingericht als speelplekken zonder toestellen, zoals een ravotplek of een speelpleintje.</p>
<p><b>Omvormen/impuls speelplek</b></p> <p><span style="background-color: lightgreen; border-radius: 50%; padding: 2px;">23</span> Molenbeek</p>	<p><span style="background-color: lightgreen; border-radius: 50%; padding: 2px;">24</span> Dongestraat</p>	<p><span style="background-color: lightgreen; border-radius: 50%; padding: 2px;">25</span> Dongestraat</p> <p>Voorgesteld wordt om deze kleine speelplek opnieuw in te richten met toestellen wanneer deze op zijn.</p>
<p><b>Herinrichten speelplek</b></p> <p><span style="background-color: lightgreen; border-radius: 50%; padding: 2px;">28</span> Meanderlaan</p> <p>Voorgesteld wordt om deze kleine speelplek opnieuw in te richten met toestellen wanneer deze op zijn.</p>		

# Bijlage: input bewoners per speelplek - bewonersbijeenkomst: 12 maart 2019

## Algemene opmerkingen spelen in Brouwhuis

- Focus op **veiligheid**: De Rivierensingel, maar ook andere wegen als de Rijnlaan, Biesbosch en Maaslaan worden als harde barrière ervaren. Verschillende malen is geopperd om snelheidsremmende maatregelen te nemen (drempels) of veilige oversteekplekken (zebrapaden) te ontwikkelen. Veel speelplekken liggen dicht bij deze drukke wegen.
- Veel bewoners ervaren overlast op de speelplekken en in de buurt door **hondenpoep**. Bij verschillende locaties is dit genoemd als aandachtspunt (wijkpark, locaties 25 en 28, bij de Montessorischool, etc.). Bewoners vragen om meer handhaving, verbodsborden en prullenbakken. Op verschillende locaties met valzand wordt ook overlast ervaren door kattenuitwerpsels.
- In de wijk is meer behoefte aan **natuurlijk spelen**: meer klimbomen, waterspel en ravotruimte
- In de wijk meer oefen- of **sportplekken** faciliteren waar volwassenen en kinderen kunnen bewegen. Onder andere freestyle/jump mogelijkheden. Bij de ontwikkeling van deze voorzieningen, moeten jongeren betrokken worden. Op deze manier voelen zij zich meer verbonden met de wijk en zorgen dan (hopelijk) voor minder overlast.
- Over de **beweegroute**: mogelijk de route aantrekkelijker maken voor ouder en kind, bijvoorbeeld met zit-/klimpalen. Daarnaast behoefte aan verlichting; dit is nu niet overal het geval. In het Wijkpark ontbreken de pijlen, hier is het pad vernieuwd
- De **fietspaden** in de wijk zijn ongeschikt voor stappen en rolschaatsen vanwege de grove topklaag.
- Om de bewoner in Brouwhuis meer te laten **bewegen** moet vooral worden ingezet op activiteiten, niet zo zeer door het ontwikkelen van extra voorzieningen. Het faciliteren van een sportvoorziening in het park wordt wel als kans gezien, maar dan wel gecombineerd aan een evenement of activiteiten. Ook een beweegtuin bij het ouderencentrum en meer aandacht vanuit JIBB+ voor ouderen worden genoemd als kansen om bewoners in beweging te krijgen.
- Daarnaast kan de **bekendheid** (communicatie) van bestaande mogelijkheden en activiteiten beter. Bijvoorbeeld de Buitenspeeldag of Modderdag benutten of het bestaan van de beweegroute bij scholen en kinderopvang. Mond-op-mond reclame werkt het beste.

### Locatie 03 - Lavendelheide

Op de bewonersavond is de volgend input gegeven voor deze speelplek(ken):

- Wens voor inrichting: meer klim-, klauter- en turnmogelijkheden.

### Locatie 04 - Sneeuwheide

Op de bewonersavond is de volgend input gegeven voor deze speelplek(ken):

- De tafeltennistafel wordt bijna niet gebruikt, maar neemt veel ruimte in beslag. Deze komt op een andere locatie misschien beter tot zijn recht.
- Kinderen kunnen niet zelfstandig naar de speelplek vanwege de verkeersveiligheid. *Dit betreft mensen uit de eigen buurt, want is bestemmingsverkeer.*
- De huidige inrichting is niet uitnodigend, het houten speeltoestel biedt weinig speelwaarde.
- Wens voor een bankje op de speelplek, zodat ouders kunnen zitten, verhoogt de kans op ontmoeting in de buurt. Met simpele (natuurlijke) verbeteringen, kan de speelwaarde worden verhoogd: palen, grote stenen, bosjes of een speelroute of –speurtocht op de verharding.
- Er is nog geen concreet initiatief, maar bewoners zijn wel bereid mee te denken.

### Locatie 02, 06 en 07 – Rector Heuvelsstraat, Zeelenweg en Elandlaan

Op de bewonersavond is de volgend input gegeven voor deze speelplek(ken):

- Op locatie 02 wellicht een gedeelte specifiek inrichten als hondenloslaaveld (Adelaarplein,

Helmond Noord als voorbeeld genoemd). Mogelijk kan dit ook op het veld van locatie 08.

- Locatie 07 is een goede plek voor ontmoeting, Rondje Helmond komt hier langs (een fietsroute), het ‘Bakhuis’ is aanwezig en de locatie is omringt door woningen. Locatie 07 kan nog meer een plek voor jong en oud worden. Bij locatie 06 wordt aangegeven dat hier veel senioren aanwezig zijn, een kans.
- Graag extra aandacht voor locatie 07, als buurt is speelterrein 08 al ingeleverd.
- Verschillende bewoners vinden het belangrijk dat bewegen wordt gestimuleerd en hebben daarom de behoefte aan goede sportvoorzieningen in deze buurt, geopperd is onder andere: Cruyff Court, korbalpalen, basketbal, fitness, freerunnen of klimmen.
- Verder kijken dan alleen het spelen, neem ook de verkeerssituatie (snelheid auto’s, oversteekpunt), bomen en honden mee bij een herinrichting.
- Een van de bewoners heeft aangegeven dat in de straat De Rijt een leuk speelveldje aanwezig is, misschien is hier meer mee mogelijk.
- Graag voorzieningen treffen als bankjes, prullenbakken en een Depodog.
- Graag meer aandacht voor waterafvoer van de voetpaden naar de bushalte.

### Locatie 05 - Reeboklaan

Op de bewonersavond is de volgend input gegeven voor deze speelplek(ken):

- Wens voor inrichting: een volwaardig voetbalveld met verharde ondergrond aanleggen, bijvoorbeeld een Cruyff Court. Liefst een multifunctionele sportvoorziening waar ook kan worden gebasketbald.
- Een verbinding tussen locaties 05 en 35 (nu een sloot tussen), dit kan een informele vorm hebben.

### Locatie 09 - Branshoef

Op de bewonersavond is de volgend input gegeven voor deze speelplek(ken):

- Een bewoner heeft verschillende ideeën voor de (her)inrichting van deze speelplek:
- Het veld afbakenen, zodat een veilige speelplek ontstaat. De bomen zorgen voor schaduw, deze laten staan, stronken van gekapte bomen wel verwijderen vanwege de veiligheid.
- Speeltoestellen van natuurlijke materialen voor een diverse leeftijdsgroep, onder andere klimmen en klauteren, balanceren, kruipen, zwaaien, schommelen en glijden. De wens is dat de speelplek wordt ingericht in een natuurlijke stijl.
- Plaatsen van bankjes/picknicktafels zodat het meer een ontmoetingsplek wordt.

### Locatie 10 en 11 – Kariboelaan en Hertelaan

Op de bewonersavond is de volgend input gegeven voor deze speelplek(ken):

- Locatie 11 heeft veel potentie om een natuurspeeltuin te worden, bewoners denken graag mee.
- Ideeën voor inrichting: struiken, boomstammen, keien, fietsparcours of speltegels.
- De huidige inrichting is gedateerd (oude toestellen, kapotte bankjes) en de valdempende ondergronden zijn niet ideaal vanwege kattenontlasting.
- De aanwezige bewoners gaven aan dat zij locatie 11 veel interessanter vinden dan locatie 10. Wat hun betreft zou locatie 10 weg kunnen, aangezien iedereen toch naar locatie 11 gaat. Op deze locatie gebeurt veel van het buitenspelen, hier is ook de ruimte voor uitbreiding.

*Omdat er ook elders uit deze buurt vragen na afloop van de bijeenkomst zijn gekomen (wens voor plek aan de Edelhertlaan) verdient het aanbeveling om bij de herinrichting van deze plek de hele buurt (ten zuiden van de Rivierensingel te betrekken en hier in te zetten op een plek voor de buurt (capaciteit, verblijfswaarde en doelgroep).*

### Locatie 12 - Rijnlaan

Op de bewonersavond is de volgend input gegeven voor deze speelplek(ken):

- Deze locatie kan spannender en uitdagender gemaakt worden, mogelijk meer natuur terugbrengen.

### Locatie 20 - Rijnlaan

Op de bewonersavond is de volgend input gegeven voor deze speelplek(ken):

- Op deze locatie kan meer worden ingezet op sporten, bijvoorbeeld een trapveld met een haag er omheen of buitengym dat multifunctioneel inzetbaar is voor jong en oud.

### Locatie 23, 24 en 25 – Molenbeek en Dongestraat

Op de bewonersavond is de volgend input gegeven voor deze speelplek(ken):

- Speelplek 23 wordt niet of nauwelijks gebruikt, locatie 24 wordt wel gebruikt. Misschien locatie 23 groen inrichten en het toestel verplaatsen naar locatie 24.
- Veel bewoners vinden locatie 25 een mooie speelvoorziening, waar hun kinderen graag spelen.

### Locatie 27 - Roerstraat

Op de bewonersavond is de volgend input gegeven voor deze speelplek(ken):

- Op deze speelplek wordt een speeltoestel voor de jongste kinderen gemist (tot 4 jaar), bijvoorbeeld een veerwip. Het huidige toestel is te lastig/uitdagend.
- De speelplek mist een zitvoorziening, bijvoorbeeld betonblokken of een picknickbank. Wens om schaduwplekken te creëren op de speelplek.
- Graag (terug)plaatsten van de borden en dropboxen voor de hondenpoep.

### Locatie 28 - Meanderlaan

Op de bewonersavond is de volgend input gegeven voor deze speelplek(ken):

- Bij herinrichting van de speelplek, kan buurtvereniging Bercktheide eventueel worden betrokken. Speelplek is er ooit gekomen op initiatief vanuit de buurt.

### Locatie 29 - Reggestraat

Op de bewonersavond is de volgend input gegeven voor deze speelplek(ken):

- De aanwezige bewoners zien het natuurlijk spelen wel zitten, maar graag in combinatie met een uitdagend speeltoestel. Er wordt aangegeven dat er veel kinderen van 0-12 jaar wonen in de buurt.
- Bewoners zien graag zitmogelijkheden bij de speelplek.

### Locatie 32 en 33 – Wijkpark Brouwhuis

Op de bewonersavond is de volgend input gegeven voor deze speelplek(ken) en het park als geheel:

- Meer een verblijfsgebied van maken, is momenteel vooral een doorgangsroute.
- Het park inrichten met watertoestellen, die zijn er nog niet in Brouwhuis. Andere genoemde speelvormen zijn: klimtoestellen in parcours vorm, interactieve uitdagingen, natuurlijk spelen.
- Planten van fruit- en notenbomen, in het algemeen meer groen aanbrengen (veel open grasvelden).
- Een beweegtuin ontwikkelen, meer picknickplekken in het park maken. In het park een kiosk ontwikkelen, mogelijk door bewoners zelf oppakken.
- Aandacht voor jongeren, deze een plek geven.
- De paden zijn net vernieuwd, maar veel gewerkt met split. Asfalt of beton is handiger voor skaten, rolschaatsen en stappen.
- De ijzeren hekken in het park mogen wel weg, deze zijn niet mooi. Net als in de rest van de wijk is hondenpoep in het park een aandachtspunt.